

Estimadas amigas, estimados amigos de la RIS:

Seguimos informándoos de las actividades de la RIS durante el pasado trimestre, así como de las que nos esperan en la segunda mitad del año. Encontraréis en este boletín además noticias sobre actuaciones de la AGE en la lucha contra la pobreza, dos Guías prácticas de la Comisión Europea para la experimentación social y para escalar la innovación social usando el FSE+ e información sobre el I Concurso de Cortometrajes sobre familias y su diversidad de la Rioja.

## Contribución de la RIS al “progreso sustancial” en el cumplimiento de la recomendación europea sobre coordinación empleo/servicios sociales

El pasado 6 de mayo de 2022 se han revisado los progresos alcanzados en la recomendación específica (CSR) del Consejo Europeo a España en relación con la coordinación entre los servicios públicos de empleo y los servicios sociales. Dinamarca fue el país encargado de revisar tales progresos. En esta ocasión se pidió a España, por su interés para la Comisión, información más específica sobre la financiación de los proyectos piloto de la Red de Inclusión Social, considerados muy valiosos para el cumplimiento de la recomendación señalada.

La conclusión fue que España había hecho un “progreso sustancial” en la implantación de la CSR, y a ello había contribuido significativamente la RIS, tanto en la puesta en marcha de sus proyectos piloto, como en la realización de jornadas de formación conjunta empleo/servicios sociales y de seminarios de buenas prácticas.

## Seminario de buenas prácticas para presentar el proyecto xEITU



El pasado abril se celebraron en Oviedo unas jornadas (presencial el 28 y online el 29) a las que estuvieron invitados los miembros de la RIS. El objetivo era conocer la experiencia de proyectos que ya se han desarrollado en España a través de programas europeos EaSI (*Employment and Social Innovation*, Empleo e Innovación Social) y obtener aprendizajes útiles para el diseño de las actuaciones del proyecto xEITU.

xEITU, o “Estrategias innovadoras para la inclusión activa a través de **partenariados locales integrados**”, es un proyecto piloto promovido por la Consejería de Derechos Sociales y Bienestar del Principado de Asturias y cofinanciado por la UE a través del EaSI y en él participa entre otros la European Social Network (ESN). Su objetivo es diseñar, validar y evaluar un nuevo modelo de intervención para personas que se enfrentan con múltiples barreras para la inclusión social. En este proyecto piloto se vinculan prestaciones económicas como el Ingreso Mínimo Vital y el Salario Social Básico con la activación laboral y el acceso a servicios de calidad.

En la jornada presencial el 28 de abril se analizaron experiencias como la del proyecto ERSISI, desarrollado en Navarra, o la del PACT, de Castilla y León. En la jornada virtual el 29 de abril el experto de la ESN Martin Lichte avanzó conclusiones de un estudio para identificar buenas prácticas internacionales, como son el proyecto U-25 de Austria, el MIRIAM y el MISSION, de Bélgica, o el ESTI@ de Grecia. Por su parte Begoña López, DG de Planificación, Ordenación y Adaptación al Cambio Social, presentó el propio xEITU. La presentación de Martin Lichte puede descargarse [aquí](#), y la de Begoña López, [aquí](#). A este turno de presentaciones le siguió un debate con los participantes de la RIS para contribuir al diseño de xEITU.

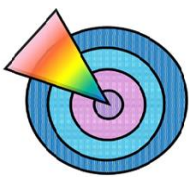

## Aragón presenta los primeros resultados de su proyecto piloto de atención integral a personas en exclusión social

En la reunión de la Comisión Permanente de la RIS del 23 de mayo participaron, entre otros, los representantes del **proyecto piloto que la Comunidad de Aragón está llevando a cabo sobre coordinación entre Servicios Sociales y Empleo**, diseñado para atender integralmente a personas en situación de exclusión social a través de **itinerarios de inserción**. El jefe de sección de Inclusión Social de los Servicios Centrales del Instituto Aragonés de Servicios Sociales, Miguel Ángel Morel, y el jefe de Servicio de Intermediación del Instituto Aragonés de Empleo, Pedro Arrufat, expusieron las distintas fases de este **proyecto de innovación** y los resultados que hasta ahora está arrojando el mismo.

En el proyecto piloto participan **58 personas en situación de exclusión social** con distintos perfiles, 3 centros de empleo, 3 centros sociales y, coordinados entre sí, los servicios centrales del INAEM y el IASS. **La fase de diseño del proyecto fue clave**, se extendió desde junio de 2021 hasta marzo de 2022 y precisó de 10 reuniones de 20 personas. Por su parte, **la fase de desarrollo del proyecto piloto** comenzó el pasado abril y se desarrollará hasta noviembre.

En la actualidad están estudiados los expedientes de las 58 personas que iniciaron el programa: 25 de ellas han comenzado un itinerario de inserción; 8 disponen de un diagnóstico realizado, 15 se encuentran pendientes de valoración, 6 han causado baja voluntaria por haber encontrado trabajo y a 4 se las ha derivado a otros organismos porque no cumplían el perfil. Se prevé que las conclusiones del proyecto piloto podrán extraerse en diciembre.

Descarga de la presentación [aquí](#).



## Vuelta a las reuniones presenciales de los Grupos de Trabajo GT5 y GT6

El pasado 25 de abril se celebraron presencialmente sendas terceras sesiones de los **grupos GT5 y GT6 de la RIS**, que tienen por objetivo respectivamente promover el diseño y la ejecución de proyectos piloto para la coordinación entre Empleo y Servicios Sociales y captar fondos para financiar proyectos y operaciones relacionadas con los objetivos de la RIS. La **modalidad presencial** facilitó el intercambio de opiniones entre todos los participantes.

En cuanto al contenido de las reuniones, la del GT5 contó con la **presentación de IDZ (Itinerarios de Zonas Desfavorecidas)**, una herramienta digital relativa a la ERACIS (Estrategia Regional Andaluza para la Cohesión e Inclusión Social) que permite consultar y registrar itinerarios de manera individual. La presentación puede descargarse [aquí](#). El acceso a la herramienta se realiza a través del portal de la Consejería de Igualdad, Políticas Sociales y Conciliación. La presentación de la herramienta de gestión de itinerarios IZD está disponible [aquí](#).

Por otra parte, se abordó el objetivo de **identificar elementos clave para el diseño de proyectos piloto innovadores**, que puedan servir de referencia para otros proyectos. El enfoque fue acometer, en esta y también durante la cuarta sesión en el otoño de 2022, el diseño de dos proyectos piloto innovadores de coordinación entre servicios de empleo y servicios sociales sobre la falta de oportunidades laborales en muchas regiones y el Desempleo y emancipación juvenil tardía. El documento resumen de esta tercera sesión del GT5 está disponible [aquí](#).

Por su parte, el **GT6 trabajó en la construcción de indicadores de seguimiento y de éxito de los procesos de inclusión social**, como claves para profundizar en la evaluación de la eficacia y avanzar en la mejora continua de la atención social. Más detalle del informe de la tercera sesión del GT6 disponible [aquí](#).

Mejora de competencias relacionales y de la participación social	Mejora de competencias digitales	Mejora de competencias prelaborales
Mejora del autoconocimiento para la situación emocional funcional	Mejora del acceso a los servicios	Mejora de la gestión económica

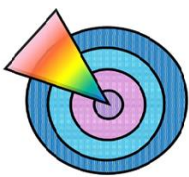

## La Universidad de Girona concluye el estudio sobre Transmisión intergeneracional de la Pobreza encargado por la RIS

El estudio realizado por encargo de la RIS y que será presentado en los próximos meses a la RIS ha sido elaborado por el equipo de la Universidad de Girona. Se concluye que, pese a que en los últimos cuarenta años España ha progresado sustancialmente en materia de redistribución y protección social, nos seguimos enfrentando a unos niveles de pobreza y desigualdad por encima de los estándares europeos; a pesar de ser una de las economías más avanzadas de la EU-27. La transmisión intergeneracional de la pobreza y la desigualdad de oportunidades parecen claves en el desafío que nuestro país tiene en este frente.

El informe se basa en la explotación del módulo de transmisión intergeneracional de la pobreza de los años 2005, 2011 y 2019 de la Encuesta de Condiciones de Vida (ECV). Este módulo consiste en un conjunto de preguntas dirigidas a adultos de entre 25 y 59 años sobre algunas de las características de los hogares donde crecieron.

En la primera parte el estudio analiza el impacto en la vida adulta de las dificultades económicas durante la infancia, así como la influencia de la educación de los progenitores, el origen inmigrante de estos, y también repasa en el impacto del trabajo poco cualificado de los progenitores o sus dificultades de acceso al mercado inmobiliario. La segunda parte analiza la transmisión intergeneracional de la pobreza infantil: el impacto de la situación económica de los abuelos en el riesgo de pobreza y de privación material de sus nietos; también el impacto del nivel de estudios de los abuelos y el impacto del origen inmigrante de los abuelos. La tercera parte del documento analiza la desigualdad de oportunidades, cuyo nivel en España es el tercero más alto de Europa, tan solo detrás de Rumanía y Bulgaria.

Los resultados indican que las circunstancias heredadas tienen un peso importante en la vida de las personas que viven en España y el informe aconseja políticas eficaces que activen el ascenso social.



Figura 1: Evolución del porcentaje de adultos según la situación económica en la que crecieron, España, 2011, 2019

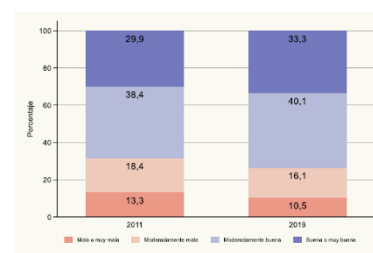

Nota: Pesos poblacionales utilizados.  
Fuente: Elaboración propia a partir de los datos de la Encuesta de Condiciones de Vida (ECV), 2011, 2019.

## 48.807 millones para combatir la pobreza y la exclusión social en 2022

La Administración General del Estado asignará este año 48.807 millones a combatir la pobreza y la exclusión social, de acuerdo con los datos del Plan Operativo 2022 de la Estrategia de Prevención y Lucha contra la Pobreza y la Exclusión Social. Casi el 65% de esta cantidad, 31.554 millones de euros, se agrupan en la meta 1 (“Combate la pobreza”) de dicha Estrategia, bajo los objetivos de garantía de ingresos y política económica.

A la meta estratégica 2 (“Inversión social en las personas”) corresponden 6.069 millones de euros, a través de medidas orientadas a la educación equitativa e inclusiva y a la formación y el empleo de los colectivos vulnerables. A la meta 3 (“Protección social ante los riesgos del ciclo vital”) se asignarán 6.604 millones de euros, mediante medidas de apoyo a sanidad, familias, servicios sociales, dependencia, vivienda y territorio.

Finalmente 4.580 millones se emplearán en la meta 4 de la Estrategia (“Eficacia y eficiencia de las políticas”), a través de medidas relacionadas con la ordenación del sistema, la cooperación territorial y la colaboración con los diferentes actores.



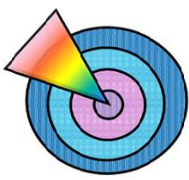

## Celebrada la reunión semestral de la Comisión Permanente de la RIS

El pasado 23 de mayo tuvo lugar la reunión de la Comisión Permanente de la RIS y contó con la presencia, como siempre, de responsables de departamentos de la Administración de diferentes Comunidades Autónomas relacionados con la Inclusión Social.

La reunión estuvo co-presidida por Patricia Bezunartea Barrio, D. G. de Diversidad Familiar y Servicios Sociales, y Elena Perela Rodríguez, representante de la UAFSE, Unidad Administradora del Fondo Social Europeo. Se reseñaron las actividades desarrolladas por la RIS, como las terceras reuniones semestrales de los GT5 y GT6, el proyecto piloto para la coordinación entre Empleo y Servicios Sociales que está llevando a cabo Aragón, el seminario de buenas prácticas en Asturias sobre Xeitu y la finalización del estudio "Pobreza infantil y transmisión intergeneracional de la pobreza".

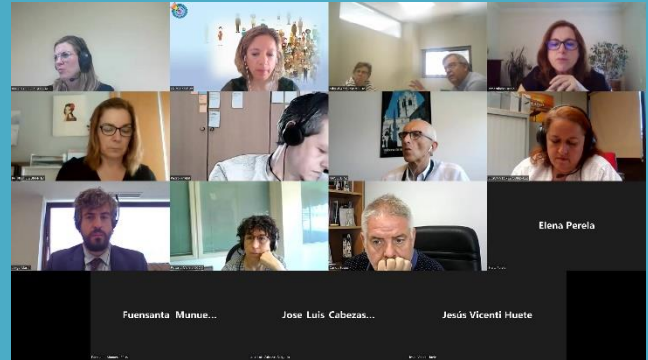

Asimismo, se informó del seminario de buenas prácticas que tendrá lugar en Navarra el segundo semestre de este año. Igualmente se reseñaron las jornadas de formación conjunta "Empleo/Servicios Sociales" que se llevarán a cabo en Andalucía y Castilla-La Mancha también en este segundo semestre.

Se planteó también impulsar el **estudio sobre feminización de la pobreza** que había sido propuesto en el Pleno de diciembre de 2021 y, para ello, realizar una selección de expertos a quienes proponerles la realización el trabajo y entre cuyas ofertas escoger la mejor, contando para todo ello con la asesoría de las entidades idóneas dentro del marco de la RIS.

## 1.308 programas presentados a la convocatoria estatal del 0,7%

El pasado 7 de julio finalizó el plazo para la presentación de solicitudes a la convocatoria estatal del 0,7%, de programas de interés social, y que se nutre con fondos del IRPF, del Impuesto de Sociedades y de las herencias abintestado.

Se han presentado a la misma 1.308 programas (1.247 en 2021), que solicitan 231 millones de euros (226 millones en 2021). La disponibilidad de fondos es de 67,3 millones de euros (70,8 millones en 2021), por lo que se podrá dar cobertura a cerca de un 30% de dicha demanda.

Estas ayudas son complementarias de las gestionadas por las comunidades y ciudades autónomas, según lo acordado por el Consejo Territorial de Servicios Sociales y del Sistema para la Autonomía y Atención a la Dependencia en su reunión del 18 de junio de 2021.



En virtud de este acuerdo, las comunidades y ciudades autónomas gestionarán, durante un periodo de cinco años desde su firma, el 80% de los recursos del 0,7%, mientras que la Administración General del Estado convocará y gestionará el 20% restante.

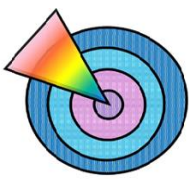

## Guías prácticas de la Comisión Europea para la experimentación social y para escalar la innovación social usando el FSE+

La Dirección general de Empleo de la Comisión Europea ha publicado sendas guías prácticas para apoyar a gestores de proyectos de experimentación social, especialmente en el marco de proyectos EaSI durante el periodo de programación 2021-2027 y en el de proyectos del FSE+ nacionales o regionales, y para escalar la innovación social usando el FSE+ en siete pasos. Estas guías parten de la convicción de que **la innovación y experimentación social son más necesarias que nunca** para encontrar nuevas formas de abordar los retos de la sociedad, como el cambio climático, la protección del medioambiente, las desigualdades sociales y económicas y la pobreza, los retos demográficos y migratorios y las consecuencias del Covid-19.

El enfoque de innovación social, que combina experimentación de la política social, transversalidad y escalar, se mantiene válido durante el periodo 201-2027.

Descarga de las guías disponible aquí:

- [Social experimentation. A practical guide for project promoters](#)
- [Scaling-up social innovation. Seven steps for using ESF+](#)

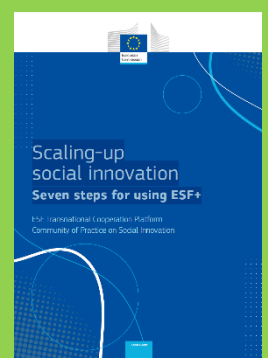
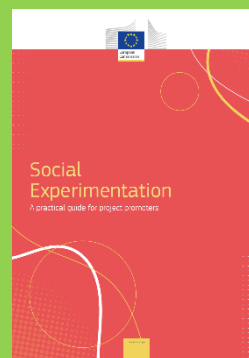

## “Una familia más”, corto ganador del I Concurso de Cortometrajes sobre familias y su diversidad de la Rioja

La Consejería de Servicios Sociales y Gobernanza Pública del Gobierno de La Rioja ha organizado el I Concurso de Cortometrajes sobre familias y su diversidad para promover la normalización y aceptación de los diferentes tipos de familia y visibilizar y mejorar la integración de los diferentes modelos de unidad familiar.

Se han seleccionado tres cortos ganadores: el primer premio de 5.000 euros ha recaído en ‘**Una familia más**’, de Alicia Fernández Morón y Marian Torres Medina. Un trabajo del que el jurado ha valorado su capacidad para explicar la normalidad dentro de la diversidad. El segundo, de 2.000 euros lo ha conseguido ‘**El tema del verano**’ de Ángela Santolaya y Sara Martínez, por visibilizar las diversas personalidades y la adaptación de la familia en su inclusión y adaptación. El tercero, de 1.000 euros, ha ido para ‘**Frenesi**’ de Rubén Gabriel Íñiguez Pérez, por reflejar las dificultades que experimentan los niños y niñas pertenecientes a un modelo de familia diversa.

Se puede consultar la noticia completa en: <https://actualidad.larioja.org/noticia?n=not-una-familiar-mas-corto-ganador-del-i-certamen-organizado-por-el-gobierno-de-la-rioja-para-visi>

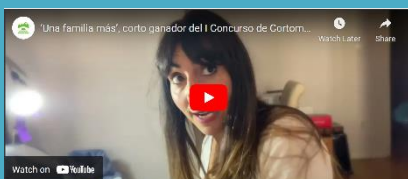

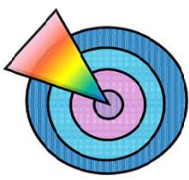

## Agenda

Próxima convocatoria de la cuarta sesión de trabajo de los grupos de trabajo GT5 y GT6 en el otoño de 2022.

Seminario de buenas prácticas en Navarra y jornadas de formación conjunta "Empleo/Servicios Sociales" en Andalucía y Castilla-La Mancha en el otoño de 2022.

Presentación estudio sobre Transmisión intergeneracional de la Pobreza

Solicita información en

[redinclusion-social@redinclusion-social.es](mailto:redinclusion-social@redinclusion-social.es)  
[redinclusion-social@mdsocialesa2030.gob.es](mailto:redinclusion-social@mdsocialesa2030.gob.es)

Mantente informado/a en:

[www.redinclusion-social.es](http://www.redinclusion-social.es)



Informadnos de **noticias de interés para la RIS en vuestras comunidades y ciudades autónomas y entidades** que consideréis susceptibles de ser incluidas en este boletín o en la página web.



**RED DE INCLUSIÓN SOCIAL** Un paso más en la inclusión social y laboral

LA RED DE INCLUSIÓN SOCIAL – RIS ▾	ACTIVIDADES DE LA RIS ▾	EXPERIENCIAS DESTACADAS	BOLETINES	
NOVEDADES	DOCUMENTOS ▾	ENLACES DE INTERÉS	CONTACTO	<b>PORTADA</b>



GOBIERNO DE ESPAÑA

MINISTERIO DE TRABAJO Y ECONOMÍA SOCIAL



GOBIERNO DE ESPAÑA

MINISTERIO DE DERECHOS SOCIALES Y AGENDA 2030



UNIÓN EUROPEA  
Fondo Social Europeo